

Universidad Politécnica de Atlacomulco
 Estado de Situación Financiera
 Al 31 de Diciembre de 2021 y 2020
 (Miles de Pesos)

Concepto	Año		Concepto	Año	
	2021	2020		2021	2020
ACTIVO			PASIVO		
Activo Circulante			Activo Circulante		
Efectivo y Equivalentes	54.6	5.6	Cuentas por Pagar a Corto Plazo	7,273.4	5,239.4
Derechos a Recibir Efectivo o Equivalentes	254.5	255.5	Documentos por Pagar a Corto Plazo		
Derechos a Recibir Bienes o Servicios			Porción a Corto Plazo de la Deuda Pública a Largo Plazo		
Inventarios			Títulos y Valores a Corto Plazo		
Almacenes			Pasivos Diferidos a Corto Plazo		
Estimación por Pérdida o Deterioro de Activos Circulantes			Fondos y Bienes de Terceros en Garantía y/o Administración a Corto Plazo		
Otros Activos Circulantes			Provisiones a Corto Plazo		
			Otros Pasivos a Corto Plazo		
Total de Activos Circulantes	309.1	261.1	Total de Pasivos Circulantes	7,273.4	5,239.4
Activo No Circulante			Pasivo No Circulante		
Inversiones Financieras a Largo Plazo			Cuentas por Pagar a Largo Plazo		
Derechos a Recibir Efectivo o Equivalentes a Largo Plazo			Documentos por Pagar a Largo Plazo		
Bienes inmuebles, Infraestructura y Construcciones en Proceso	44,360.5	44,360.5	Deuda Pública a Largo Plazo		
Bienes Muebles	15,574.9	15,331.3	Pasivos Diferidos a Largo Plazo		
Activos Intangibles			Fondos y Bienes de Terceros en Garantía y/o Administración a Largo Plazo		
Depreciación, Deterioro y Amortización Acumulada de Bienes	-14,430.5	-11,723.6	Provisiones a Largo Plazo		
Activos Diferidos					
Estimación por Pérdida o Deterioro de Activos no Circulantes			Total de Pasivos No Circulantes	0	0
Otros Activos no Circulantes					
			Total del Pasivo	7,273.4	5,239.4
Total de Activos No Circulantes	45,504.9	47,988.2	HACIENDA PÚBLICA/ PATRIMONIO		
Total del Activo	45,814.0	48,229.3	Hacienda Pública/ Patrimonio Contribuido	0	0
			Aportaciones		
			Donaciones de Capital		
			Actualización de la Hacienda Pública / Patrimonio		
			Hacienda Pública/ Patrimonio Generado	38,540.6	42,989.9
			Resultados del Ejercicio (Ahorro / Desahorro)	-4,167.6	-2,079.0
			Resultados de Ejercicios Anteriores	42,728.2	45,068.9
			Reservas		
			Rectificaciones de Resultados de Ejercicios Anteriores		
			Exceso o insuficiencia en la Actualización de la Hacienda Pública/ Patrimonio	0	0
			Resultado por Posición Monetaria		
			Resultado por Tenencia de Activos no Monetarios		
			Total Hacienda Pública/ Patrimonio	38,540.6	42,989.9
			Total del Pasivo y Hacienda Pública / Patrimonio	45,814.0	48,229.3

Bajo protesta de decir verdad declaramos que los Estados Financieros y sus Notas son razonablemente correctos y responsabilidad del emisor

Lic. Crescencio Reyes Hernández

Rector

M.A.N. Eduardo Aguilar Miranda

Subdirector de Administración y Finanzas

Universidad Politécnica de Atlatomulco
Estado de Actividades
Del 1 de Enero al 31 de Diciembre de 2021 y 2020
(Miles de Pesos)

Concepto	2021	2020
INGRESOS Y OTROS BENEFICIOS		
Ingresos de la Gestión	.0	.0
Impuestos		
Cuotas y Aportaciones de Seguridad Social		
Contribuciones de Mejoras		
Derechos		
Productos		
Aprovechamientos		
Ingresos por Venta de Bienes y Prestación de Servicios		
Participaciones, Aportaciones, Convenios Incentivos Derivados de la Colaboración Fiscal, Fondos Distintos de Aportaciones, Transferencias, Asignaciones, Subsidios y Subvenciones y Pensiones y Jubilaciones	19,332.6	23,271.1
Participaciones, Aportaciones, Convenios, Incentivos Derivados de la Colaboración Fiscal y Fondos Distintos de Aportaciones Transferencia, Asignaciones, Subsidios y Subvenciones y Pensiones y Jubilaciones	19,332.6	23,271.1
Otros Ingresos y Beneficios	26.9	258.9
Ingresos Financieros		.1
Incremento por Variación de Inventarios		
Disminución del Exceso de Estimaciones por Pérdida o Deterioro u Obsolescencia		
Disminución del Exceso de Provisiones	26.9	258.8
Otros Ingresos y Beneficios Varios		
<i>Total de Ingresos y Otros Beneficios</i>	19,359.5	23,530.0
GASTOS Y OTRAS PÉRDIDAS		
Gastos de Funcionamiento	20,835.2	20,844.8
Servicios Personales	16,734.8	17,197.2
Materiales y Suministros	541.5	436.9
Servicios Generales	3,558.9	3,210.7
Transferencia, Asignaciones, Subsidios y Otras Ayudas	.0	112.5
Transferencias Internas y Asignaciones al Sector Público		
Transferencias al Resto del Sector Público		
Subsidios y Subvenciones		112.5
Ayudas Sociales		
Pensiones y Jubilaciones		
Transferencias a Fideicomisos, Mandatos y Contratos Análogos		
Transferencias a la Seguridad Social		
Donativos		
Transferencias al Exterior		
Participaciones y Aportaciones	.0	.0
Participaciones		
Aportaciones		
Convenios		
Intereses, Comisiones y Otros Gastos de la Deuda Pública	0	0
Intereses de la Deuda Pública		
Comisiones de la Deuda Pública		
Gastos de la Deuda Pública		
Costo por Coberturas		
Apoyos Financieros		
Otros Gastos y Pérdidas Extraordinarias	2,711.9	4,651.7
Estimaciones, Depreciaciones, Deterioros, Obsolescencia y Amortizaciones	2,706.9	4,614.8
Provisiones		
Disminución de Inventarios		
Aumento por Insuficiencia de Estimaciones por Pérdida o Deterioro y Obsolescencia		
Aumento por Insuficiencia de Provisiones	5.0	36.9
Otros Gastos		
Inversión Pública	.0	.0
Inversión Pública no Capitalizable		
<i>Total de Gastos y Otras Pérdidas</i>	23,547.1	25,609.0
Resultados del Ejercicio (Ahorro/Desahorro)	-4,187.6	-2,079.0

Bajo Protesta de decir Verdad Declaro que los Estados Financieros y las Notas son Razonablemente Correctos y Responsabilidad del Emisor

Lic. Crescencio Reyes Hernández
Rector

M.A.N. Eduardo Aguilar Miranda
Subdirector de Administración y Finanzas

Universidad Politécnica de Atacomulco
Estado de Variación en la Hacienda Pública
Del 1 de Enero al 31 de Diciembre 2021 y 2020

Concepto	Hacienda Pública / Patrimonio Contribuido	Hacienda Pública / Patrimonio Generado de Ejercicios Anteriores	Hacienda Pública / Patrimonio Generado del Ejercicio	Exceso o Insuficiencia en la Actualización de la Hacienda Pública / Patrimonio	Total
Hacienda Pública / Patrimonio Contribuido Neto de 2020	0.0				0.0
Aportaciones					0.0
Donaciones de Capital					0.0
Actualización de la Hacienda Pública/Patrimonio					0.0
Hacienda Pública / Patrimonio Generado Neto de 2020		45,068.9	-2,079.0	0.0	42,989.9
Resultados del Ejercicio (Ahorro/Desahorro)			-2,079.0		-2,079.0
Resultados de Ejercicios Anteriores		45,068.9			45,068.9
Revalúos					0.0
Reservas					0.0
Rectificaciones de Resultados de Ejercicios Anteriores					0.0
Exceso o Insuficiencia en la Actualización de la Hacienda Pública / Patrimonio Neto de 2020				0.0	0.0
Resultado por Posición Monetaria					0.0
Resultado por Tenencia de Activos no Monetarios					0.0
Hacienda Pública / Patrimonio Neto Final de 2020	0.0	45,068.9	-2,079.0	0.0	42,989.9
Cambios en la Hacienda Pública / Patrimonio Contribuido Neto de 2021	0.0				0.0
Aportaciones					0.0
Donaciones de Capital					0.0
Actualización de la Hacienda Pública/Patrimonio					0.0
Variaciones de la Hacienda Pública / Patrimonio Generado Neto de 2021		-2,340.7	-2,108.6		-4,449.3
Resultados del Ejercicio (Ahorro/Desahorro)			-4,187.6		-4,187.6
Resultados de Ejercicios Anteriores		-2,340.7	2,079.0		-261.7
Revalúos					0.0
Reservas					0.0
Rectificaciones de Resultados de Ejercicios Anteriores					0.0
Cambios en el Exceso o Insuficiencia en la Actualización de la Hacienda Pública / Patrimonio Neto de 2021				0.0	0.0
Resultado por Posición Monetaria					0.0
Resultado por Tenencia de Activos no Monetarios					0.0
Hacienda Pública / Patrimonio Neto Final de 2021	0.0	42,728.2	-4,187.6	0.0	38,540.6

Nota: El Estado de Variación en la Hacienda Pública se elabora en base a los datos de la Cuenta de Cuentas de Hacienda Pública y sus Notas en el Marco del Modelo de Información Financiera y la Responsabilidad del Emisor.

Lio. Crescencio Reyes Hernández
Rector

M.A.N. Eduardo Aguilar Miranda
Subdirector de Administración y Finanzas

Universidad Politécnica de Atacomulco
Estado de Cambios en la Situación Financiera
Del 1 de Enero al 31 de Diciembre de 2021
(Miles de pesos)

Concepto	Origen	Aplicación
ACTIVO	2,707.9	292.6
Activo Circulante	1.0	49.0
Efectivo y Equivalentes	1.0	49.0
Derechos a Recibir Efectivo o Equivalentes		
Derechos a Recibir Bienes o Servicios		
Inventarios		
Almacenes		
Estimación por Pérdida o Deterioro de Activos Circulantes		
Otros Activos Circulantes		
Activo No circulante	2,706.9	243.6
Inversiones Financieras a Largo Plazo		
Derechos a Recibir Efectivo o Equivalentes a Largo Plazo		
Bienes Inmuebles, Infraestructura y Construcciones en Proceso		243.6
Bienes Muebles		
Activos Intangibles	2,706.9	
Depreciación, Deterioro y Amortización Acumulada de Bienes		
Activos Diferidos		
Estimación por Pérdida o Deterioro de Activos no Circulantes		
Otros Activos no Circulantes		
PASIVO	2,034.0	.0
Pasivo Circulante	2,034.0	.0
Cuentas por Pagar a Corto Plazo	2,034.0	
Documentos por Pagar a Corto Plazo		
Porción a Corto Plazo de la Deuda Pública a Largo Plazo		
Títulos y Valores a Corto Plazo		
Pasivos Diferidos a Corto Plazo		
Fondos y Bienes de Terceros en Garantía y/o Administración a Corto Plazo		
Provisiones a Corto Plazo		
Otros Pasivos a Corto Plazo		
Pasivo No Circulante	.0	.0
Cuentas por Pagar a Largo Plazo		
Documentos por Pagar a Largo Plazo		
Deuda Pública a Largo Plazo		
Pasivos Diferidos a Largo Plazo		
Fondos y Bienes de Terceros en Garantía y/o en Administración a Largo Plazo		
Provisiones a Largo Plazo		
HACIENDA PÚBLICA/PATRIMONIO	.0	4,449.3
Hacienda Pública/Patrimonio Contribuido	.0	.0
Aportaciones		
Donaciones de Capital		
Actualización de la Hacienda Pública/Patrimonio		
Hacienda Pública/Patrimonio Generado	.0	4,449.3
Resultados del Ejercicio (Ahorro/Desahorro)		2,108.6
Resultados de Ejercicios Anteriores		2,340.7
Revalúos		
Reservas		
Rectificaciones de Resultados de Ejercicios Anteriores		
Exceso o insuficiencia en la Actualización de la Hacienda Pública/Patrimonio	.0	.0
Resultado por Posición Monetaria		
Resultado por Tenencia de Activos no Monetarios		

Bajo protesta de decir verdad declaramos que los Estados Financieros y sus Notas son razonablemente correctos y responsabilidad del emisor.



 Lic. Crescencio Reyes Hernández
 Rector

 M.A.N. Eduardo Aguilar Miranda
 Subdirector de Administración y Finanzas

Universidad Politécnica de Atlacomulco
Estado de Flujos de Efectivo
Del 1 de Enero al 31 de Diciembre de 2021 y 2020
(Miles de Pesos)

Concepto	2021	2020
Flujos de Efectivo de las Actividades de Operación		
Origen	19,359.5	23,530.0
Impuestos		
Cuotas y Aportaciones de Seguridad Social		
Contribuciones de Mejoras		
Derechos		
Productos		.1
Aprovechamientos		
Ingresos por Venta de Bienes y Prestación de Servicios		
Participaciones, Aportaciones, Convenios, Incentivos de la Colaboración Fiscal y Fondos Distintos de Aportaciones		
Transferencias, Asignaciones, Subsidios y Subvenciones, y Pensiones y Jubilaciones	19,332.6	23,271.1
Otros Orígenes de Operación	26.9	258.8
Aplicación	23,547.1	25,609.0
Servicios Personales	16,734.8	17,197.2
Materiales y Suministros	541.5	436.9
Servicios Generales	3,558.9	3,210.7
Transferencias Internas y Asignaciones al Sector Público		
Transferencias al Resto del Sector Público		
Subsidios y Subvenciones		
Ayudas Sociales		112.5
Pensiones y Jubilaciones		
Transferencias a Fideicomisos, Mandatos y Contratos Análogos		
Transferencias a la Seguridad Social		
Donativos		
Transferencias al Exterior		
Participaciones		
Aportaciones		
Convenios		
Otras Aplicaciones de Operación	2,711.9	4,651.7
<i>Flujos Netos de Efectivo por Actividades de Operación</i>	-4,187.6	-2,079.0
Flujos de Efectivo de las Actividades de Inversión		
Origen	2,707.9	4,614.8
Bienes Inmuebles, Infraestructura y Construcciones en Proceso		
Bienes Muebles	2,706.9	4,614.8
Otros Orígenes de Inversión	1.0	
Aplicación	243.6	188.4
Bienes Inmuebles, Infraestructura y Construcciones en Proceso		
Bienes Muebles	243.6	187.4
Otras Aplicaciones de Inversión		1.0
<i>Flujos Netos de Efectivo por Actividades de Inversión</i>	2,464.3	4,426.4
Flujo de Efectivo de las Actividades de Financiamiento		
Origen	2,034.0	.0
Endeudamiento Neto		
Interno		
Externo		
Otros Orígenes de Financiamiento	2,034.0	
Aplicación	261.7	3,014.7
Servicios de la Deuda		
Interno		
Externo		
Otras Aplicaciones de Financiamiento	261.7	3,014.7
<i>Flujos Netos de Efectivo por Actividades de Financiamiento</i>	1,772.3	-3,014.7
Incremento/Disminución Neta en el Efectivo y Equivalentes al Efectivo	49.0	-667.3
Efectivo y Equivalentes al Efectivo al Inicio del Ejercicio	5.6	672.9
Efectivo y Equivalentes al Efectivo al Final del Ejercicio	54.6	5.6

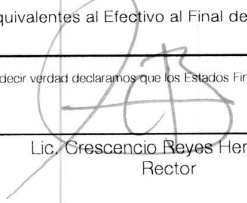
Bajo protesta de decir verdad declaramos que los Estados Financieros y sus Notas son razonablemente correctos y responsabilidad del emisor.



 Lic. Crescencio Reyes Hernández
 Rector



 M.A.N. Eduardo Aguilar Miranda
 Subdirector de Administración y Finanzas

Universidad Politécnica de Atlacomulco
Estado Analítico del Activo
Del 1 de Enero al 31 de Diciembre de 2021
(Miles de Pesos)

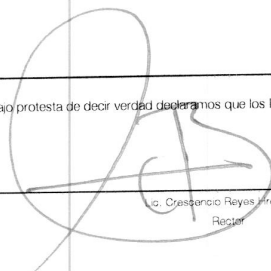
Concepto	Saldo Inicial	Cargos del Periodo	Abonos del Periodo	Saldo Final	Variación del Periodo
	1	2	3	4 = (1+2-3)	(4-1)
ACTIVO	48,229.3	42,686.6	45,101.9	45,814.0	-2,415.3
Activo Circulante	261.1	33,914.5	33,866.5	309.1	48.0
Efectivo y Equivalentes	5.6	33,910.8	33,861.8	54.6	49.0
Derechos a Recibir Efectivo o Equivalentes	255.5	3.7	4.7	254.5	-1.0
Derechos a Recibir Bienes o Servicios					
Inventarios					
Almacenes					
Estimación por Pérdida o Deterioro de Activos Circulantes					
Otros Activos Circulantes					
Activo No Circulante	47,968.2	8,772.1	11,235.4	45,504.9	-2,463.3
Inversiones Financieras a Largo Plazo					
Derechos a Recibir Efectivo o Equivalentes a Largo Plazo					
Bienes Inmuebles, Infraestructura y Construcciones en Proceso	44,360.5	4,993.9	4,993.9	44,360.5	.0
Bienes Muebles	15,331.3	261.4	37.8	15,574.9	243.6
Activos Intangibles					
Depreciación, Deterioro y Amortización Acumulada de Bienes	-11,723.6	3,496.8	6,203.7	-14,430.5	-2,706.9
Activos Diferidos					
Estimación por Pérdida o Deterioro de Activos no Circulantes					
Otros Activos no Circulantes					

Bajo protesta de decir verdad declaramos que los Estados Financieros y sus Notas son razonablemente correctos y responsabilidad del emisor.



Lic. Crescencio Reyes Hernández
Rector



M.A.N. Eduardo Aguilar Miranda
Subdirector de Administración y Finanzas

Universidad Politécnica de Atacomulco
 Estado Analítico de la Deuda y Otros Pasivos
 Del 1 de Enero al 31 de Diciembre de 2021
 (Miles de Pesos)

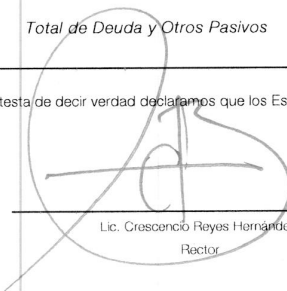
Denominación de las Deudas	Moneda de Contratación	Institución o País Acreedor	Saldo Inicial del Período	Saldo Final del Período
DEUDA PÚBLICA				
Corto Plazo				
Deuda Interna			.0	.0
Instituciones de Crédito				
Títulos y Valores				
Arrendamientos Financieros				
Deuda Externa			.0	.0
Organismos Financieros Internacionales				
Deuda Bilateral				
Títulos y Valores				
Arrendamientos Financieros				
<i>Subtotal a Corto Plazo</i>			.0	.0
Largo Plazo				
Deuda Interna			.0	.0
Instituciones de Crédito				
Títulos y Valores				
Arrendamientos Financieros				
Deuda Externa			.0	.0
Organismos Financieros Internacionales				
Deuda Bilateral				
Títulos y Valores				
Arrendamientos Financieros				
<i>Subtotal a Largo Plazo</i>			.0	.0
Otros Pasivos			5,239.4	7,273.4
<i>Total de Deuda y Otros Pasivos</i>			5,239.4	7,273.4

Bajo protesta de decir verdad declaramos que los Estados Financieros y sus Notas son razonablemente correctos y responsabilidad del emisor

 Lic. Crescencio Reyes Hernández
 Rector

 M.A.N. Eduardo Aguilar Miranda
 Subdirector de Administración y Finanzas

UNIVERSIDAD POLITÉCNICA DE ATLACOMULCO

NOTAS A LOS ESTADOS FINANCIEROS

Años terminados al 31 de diciembre de 2021 y 2020
(miles de pesos)

NOTAS DE DESGLOSE

1. ESTADO DE SITUACIÓN FINANCIERA

ACTIVO

- **Efectivo y Equivalentes**

La cuenta de bancos al mes de diciembre de 2021, de la Universidad Politécnica de Atlacomulco es de 54.6 miles de pesos, disponibles y se integra como sigue:

Concepto	<u>2021</u>	<u>2020</u>
BBVA Cuenta 639 Recurso Federal 2021	14.0	
BBVA Cuenta 650 Recurso Estatal 2021	28.3	
BANCO DEL BAJIO Cuenta 201 Recursos Propios	12.3	5.6
Total	54.6	5.6

- **Derechos a Recibir Efectivo y Equivalentes**

Este rubro de cuentas por cobrar está compuesto como sigue:

Concepto	<u>2021</u>	<u>2020</u>
Leonardo Adeudo IXE	254.5	255.5
Total	254.5	255.5

El saldo de esta cuenta está representado por 4 retiros no correspondidos en la cuenta bancaria de la Universidad, hasta la fecha se sigue llevando a cabo un proceso a través del Ministerio Público con número: 362860086614 en contra de quien resulte responsable, por los cargos no correspondidos en la cuenta Banorte IXE 0219671288, de la cual no se tiene un dictamen fiscal del mismo, dicha averiguación sigue abierta.

- **Bienes Muebles, Inmuebles e Intangibles**

Los Bienes Muebles e Inmuebles propiedad de la Universidad se registran a su valor histórico.

Los importes de bienes muebles e inmuebles se integran de la siguiente manera:

	<u>2021</u>	<u>2020</u>
Bienes Inmuebles:		
Edificios no habitacionales	44,360.5	35,674.6
Construcciones en Proceso	.0	8,685.9
Total de bienes inmuebles	44,360.5	44,360.5
Bienes Muebles:		
Mobiliario y Equipo de Administración	5,144.2	5,144.2
Mobiliario y Equipo Educativo y Recreativo	2,483.3	2,445.5
Equipo e Instrumental Médico y de Laboratorio	540.8	540.8
Vehículos y Equipo de Transporte	935.5	935.5
Maquinaria, Otros Equipos y Herramientas	6,471.1	6,227.4
Otros Bienes Muebles	.0	37.9
Total de bienes muebles	15,574.9	15,331.3
Depreciación histórica, bienes muebles:		
Vehículos	636.0	541.4
Equipo de Cómputo	5,823.0	4,745.9
Mobiliario y Equipo de Oficina	397.3	334.1
Maquinaria, Otros Equipos y Herramientas	3,277.4	2,731.4
Otros Bienes Muebles	800.0	668.2
Subtotal	10,933.7	9,021.0
Depreciación acumulada edificios no habitacionales	3,496.8	2,702.6
Total depreciación, deterioro y amortización acumulada de bienes	14,430.5	11,723.6
Bienes muebles e inmuebles, neto	45,504.9	47,968.2

El método de depreciación utilizado es en línea recta, y las tasas aplicables son conforme a lo dispuesto en el "Manual Único de Contabilidad Gubernamental para las Dependencias y Entidades Públicas del Gobierno y Municipios del Estado de México", que se mencionan a continuación:

Rubro	Tasa
Edificio	2%
Equipo de Cómputo	20%
Equipo de Oficina	3%
Maquinaria	10%
Mobiliario y vehículos	10%
El resto	10%

PASIVO

El rubro de pasivo circulante se desglosa de la siguiente manera:

Servicios Personales por Pagar a Corto Plazo	<u>2021</u>	<u>2020</u>
Gratificación	397.9	213.3
Nomina	378.3	.0
Retroactivo	273.6	.0
Prima Vacacional	.0	320.9
Sueldos por Pagar	.0	68.1
Subtotal	1,049.8	602.3
Proveedores por Pagar a Corto Plazo	<u>2021</u>	<u>2020</u>
Elia Cristina Hernández Nova	590.2	777.7
Adalym, S.A. de C.V.	305.4	89.9
Seguros Banorte, S.A. de C.V.	80.3	75.2
Telefonía por Cable, S.A de CV	42.6	66.5
Otros	.0	56.6
Subtotal	1,018.5	1,065.9
Contratistas por Obras Públicas por Pagar a Corto Plazo		
Integradora de Servicios y Suministros para la Industria, S.A. de C.V.	926.4	1,811.5
Subtotal	926.4	1,811.5
Retenciones y Contribuciones por Pagar a Corto Plazo	<u>2021</u>	<u>2020</u>
Cuotas y Aportaciones ISSEMYM	2,301.1	148.7
Retenciones de ISR sueldos y salarios	555.8	527.8
Retenciones por construcción de obra	342.8	342.8
Impuestos Sobre Erogaciones por Remuneraciones al Trabajo Personal	171.9	82.5
Retenciones de ISR honorarios	124.7	88.7
Subtotal	3,496.3	1,190.5
Otras Cuentas por Pagar a Corto Plazo	<u>2021</u>	<u>2020</u>
Cuerpo de Guardias de Seguridad, Industrial	335.0	269.8
Leonardo González Gómez (Finiquito)	97.1	97.1
Licon Salgado y Asociados	160.2	92.2
Rodríguez Vázquez Auditores y Consultores S.C.	76.0	76.0
Roque Rene Santin Villavicencio (Finiquito)	35.0	.0
Otros	79.1	34.1
Subtotal	782.4	569.2
Total	7,273.4	5,239.4

2. ESTADO DE ACTIVIDADES

• Ingresos de Gestión:

Concepto	<u>2021</u>	<u>2020</u>
Transferencias, Asignaciones, Subsidio y Otras Ayudas	19,332.6	23,271.1
Ingresos Financieros		0.1
Otros Ingresos y Beneficios Varios	26.9	258.8
Total	<u>19,359.5</u>	<u>23,530.0</u>

La Universidad Politécnica de Atlacomulco obtuvo ingresos por Subsidios y Subvenciones por los siguientes conceptos:

Concepto	<u>2021</u>	<u>2020</u>
Subsidio estatal (gasto corriente)	13,444.0	14,109.3
Subsidio federal	5,888.6	6,828.5
Programa de Acciones para el Desarrollo FAM (2019)	.0	2,333.3
Total	<u>19,332.6</u>	<u>23,271.1</u>

Otros Ingresos y Beneficios Varios

Concepto	<u>2021</u>	<u>2020</u>
Seguros Sura, S.A. de C.V.	.0	257.2
Impuntualidad e Inasistencia	22.0	1.6
Otros Ingresos	4.9	.0
Total	<u>26.9</u>	<u>258.8</u>

• Gastos y Otras Pérdidas:

La Universidad Politécnica de Atlacomulco genero los siguientes gastos de funcionamiento:

Concepto	<u>2021</u>	<u>2020</u>
Servicios Personales	16,734.8	17,197.2
Materiales y Suministros	541.5	436.9
Servicios Generales	3,558.9	3,210.7
Transferencias	.0	112.5
Bienes Muebles e Intangibles	.0	.0
Inversión Pública	.0	.0
Otros Gastos	2,711.9	4,651.7
Total	<u>23,547.1</u>	<u>25,609.0</u>

Dichas partidas son utilizadas para identificar y aplicar cada uno de los gastos generados para el correcto funcionamiento de la Universidad Politécnica de Atlacomulco, en la partida de otros gastos y perdidas extraordinarias se refiere a la depreciación acumulada de enero a diciembre de 2021 y 2020 entre otros.

3. ESTADO DE VARIACIÓN EN LA HACIENDA PÚBLICA

La Universidad Politécnica de Atlacomulco obtuvo una variación en la hacienda pública al 31 de diciembre de 2021, por 4 millones 187.6 miles de pesos, como resultado del ejercicio.

4. ESTADO DE FLUJOS DE EFECTIVO

Efectivo y equivalentes

La Universidad Politécnica de Atlacomulco en su análisis de los saldos inicial y final que figuran en la última parte del Estado de Flujo de Efectivo en la cuenta de efectivo y equivalentes es como sigue:

Concepto	2021	2020
Efectivo en Bancos – Tesorería	54.6	5.6
Total de Efectivo y Equivalentes	54.6	5.6

CONCILIACIÓN DE LOS FLUJOS DE EFECTIVO NETOS DE LAS ACTIVIDADES DE OPERACIÓN Y LA CUENTA DE AHORRO/DESAHORRO ANTES DE RUBROS EXTRAORDINARIOS.

Concepto	2021	2020
Flujos Netos de Efectivo por Actividades de Operación	-4,187.6	-2,079.0
Flujos Netos de Efectivo por Actividades de Inversión	2,464.3	4,426.4
Flujos Netos de Efectivo por Actividades de Financiamiento	1,772.3	-3,014.7
Incremento/disminución Neta en el Efectivo y Equivalentes al Efectivo	49.0	-667.3
Efectivo y Equivalentes al Efectivo al Inicio del Ejercicio	5.6	672.9
Efectivo y Equivalentes al Efectivo al final del Ejercicio	54.6	5.6

5. CONCILIACIÓN ENTRE LOS INGRESOS PRESUPUESTARIOS Y CONTABLES, Y LOS EGRESOS PRESUPUESTARIOS CON LOS GASTOS CONTABLES

Conciliación entre los Ingresos Presupuestarios y Contables:

Universidad Politécnica de Atlacomulco Conciliación entre los Ingresos Presupuestarios y Contables Correspondiente del 1° de enero al 31 de diciembre de 2021 (Miles de Pesos)		
1. Ingresos Presupuestarios		24,518.1
2. Más Ingresos Contables no Presupuestarios		
Ingresos Financieros	.0	
Incremento por Variación de Inventarios	.0	
Disminución del Exceso de Estimaciones por Pérdida o Deterioro u Obsolescencia	.0	
Disminución del Exceso de Provisiones	.0	
Otros Ingresos y Beneficios Varios	.0	
Otros Ingresos Contables no Presupuestarios	.0	
3. Menos Ingresos Presupuestarios no Contables		5,158.6
Aprovechamientos Patrimoniales	.0	
Ingresos Derivados de Financiamientos	5,158.6	
Otros Ingresos Presupuestarios no Contables	.0	
4. Ingresos Contables (4 = 1 + 2 - 3)		19,359.5

Conciliación entre los Egresos Presupuestarios y los Gastos Contables:

Universidad Politécnica de Atlacomulco Conciliación entre los Egresos Presupuestarios y los Gastos Contables Correspondiente del 1 de Enero al 31 de Diciembre de 2021 (Miles de Pesos)	
1.- Total de Egresos Presupuestarios	24,203.4
2.- Menos Egresos Presupuestarios no Contables	3,368.2
Materias Primas y Materiales de Producción y Comercialización Materiales y Suministros Mobiliario y Equipo de Administración Mobiliario y Equipo Educativo y Recreativo Equipo e Instrumental Médico y de Laboratorio Vehículos y Equipo de Transporte Equipo de Defensa y Seguridad Maquinaria, Otros Equipos y Herramientas	243.6
Activos Biológicos Bienes Inmuebles Activos Intangibles Obra Pública en Bienes de Dominio Público Obra Pública en Bienes Propios Acciones y Participaciones de Capital Compra de Títulos y Valores Concesión de Préstamos Inversiones en Fideicomisos, Mandatos y Otros Análogos Provisiones para Contingencias y Otras Erogaciones Especiales Amortización de la Deuda Pública Adeudos de Ejercicios Fiscales Anteriores (ADEFAS)	3,124.6
Otros Egresos Presupuestales no Contables	
3. Más Gastos Contables no Presupuestales	2,711.9
Estimaciones, Depreciaciones, Deterioros, Obsolescencia y Amortizaciones	2,706.9
Provisiones Disminución de Inventarios Aumento por Insuficiencia de Estimaciones por Pérdida o Deterioro u Obsolescencia Aumento por Insuficiencia de Provisiones Otros Gastos	5.0
Otros Gastos Contables no Presupuestales	
4. Total de Gasto Contable (4 = 1 - 2 + 3)	23,547.1

**NOTAS DE MEMORIA
(CUENTAS DE ORDEN)**

Cuentas de Orden Contables y Presupuestales:

Contables:

"Universidad Politécnica de Atlacomulco "		
(Miles de Pesos)		
	<u>2021</u>	<u>2020</u>
CUENTAS DEUDORAS		
Almacén	.0	.0
Bienes Muebles e Inmuebles en Comodato	.0	.0
	<u>.0</u>	<u>.0</u>
CUENTAS ACREEDORAS		
Artículos disponibles por el Almacén	.0	.0
Bienes Muebles e Inmuebles en Comodato	.0	.0
	<u>.0</u>	<u>.0</u>

NO APLICA

Universidad Politécnica de Atlacomulco
CUENTAS DE ORDEN PRESUPUESTALES
(Miles de Pesos)

	2 0 2 1	2 0 2 0
CUENTAS DEUDORAS		
Ley de Ingresos Estimada	27,941.0	28,361.8
Presupuesto de Egresos por Ejercer de Gastos de Funcionamiento	3,737.5	2,031.7
Presupuesto de Egresos Devengado de Gasto de Funcionamiento	4,354.2	1,467.4
Presupuesto de Egresos Pagado de Gastos de Funcionamiento	16,481.0	19,377.4
Presupuesto de Egresos Pagado de Transferencias, Asignaciones, Subsidios y Otras Ayudas		112.5
Presupuesto de Egresos por Ejercer de Bienes Muebles, Inmuebles e Intangibles		257.2
Presupuesto de Egresos Devengado de Bienes Muebles, Inmuebles e Intangibles	243.6	
Presupuesto de Egresos Pagado de Bienes Muebles, Inmuebles e Intangibles		187.5
Presupuesto de Egresos Pagado de Intereses, Comisiones y Otros Gastos de la Deuda Pública	3,124.6	4,928.1
	<u>55,881.9</u>	<u>56,723.6</u>
CUENTAS ACREEDORAS		
Ley de Ingresos por Ejecutar	3,422.9	2,918.3
Ley de Ingresos Devengado	0.0	25,443.5
Ley de Ingresos Recaudado	24,518.1	22,876.5
Presupuesto de Egresos Aprobado de Gastos de Funcionamiento	24,572.7	112.5
Presupuesto de Egresos Aprobado de Intereses, Comisiones y Otros Gastos de la Deuda Pública	3,124.6	4,928.4
Presupuesto de Egresos Aprobado de Bienes Muebles, Inmuebles e Intangibles	243.6	444.7
	<u>55,881.9</u>	<u>56,723.9</u>

NOTAS DE GESTIÓN ADMINISTRATIVA

1. Introducción

Los Estados Financieros de los Entes Públicos de los Entes Públicos, proveen de información financiera a los principales usuarios de la misma al Congreso y a los ciudadanos.

El objetivo del presente documento es la revelación del contexto y de los aspectos económicos-financieros más relevantes que influyeron en las decisiones del período.

Derivado de las medidas establecida para el uso eficiente, transparente y eficaz de los recursos públicos y que, aunado a las medidas, la universidad cumplió con su programa de trabajo bajo las premisas de austeridad, disciplina y transparencia en el manejo de los recursos públicos sin detrimento en la calidad y oportunidad de la prestación de sus servicios.

2. Panorama Económico y Financiero

Desde finales del año 2020, el entorno internacional se caracterizó por un crecimiento económico débil y desigual entre países y regiones.

En congruencia con este contexto, el Paquete Económico aprobado por el Congreso de la Unión para 2021 estableció políticas conducentes a la estabilidad macroeconómica. En dicho paquete se propuso regresar el equilibrio presupuestario. La política de ingresos se orientó al fortalecimiento de los ingresos del sector público con cambios menores a la normatividad. Por lo anterior el Paquete Económico de 2021 no propuso modificaciones sustantivas a la legislación y procedimientos que rigen el marco fiscal y el ejercicio del gasto.

3. Autorización e Historia

La Universidad Politécnica de Atlacomulco se crea como un organismo público descentralizado del Poder Ejecutivo, con personalidad jurídica y patrimonio propios, con domicilio social en el Municipio de Atlacomulco, Estado de México, sectorizada a la Secretaría de Educación; la cual fue creada el 13 de enero del 2014 Gaceta de Gobierno del Estado de México No. 6 Tomo CXCVII A: 202/3/001/02.

a) Principales cambios a su estructura

Hasta la fecha no han existido cambios en cuanto a la estructura organizacional.

4. Organización y Objeto Social

Objeto:

Conforme al Artículo 3° del Decreto de Creación de la Universidad Politécnica de Atlacomulco tiene los siguientes objetivos:

- Impartir educación en los niveles de Licenciatura Especialización, Maestría y Doctorado, así como cursos de actualización en sus diversas modalidades, incluyendo educación a distancia diseñada con base en competencias, para preparar profesionales con una sólida formación científica, tecnológica y en valores, conscientes del contexto nacional e internacional, en lo económico, político, social, del medio ambiente y cultural.
- Proporcionar la información integral de sus estudiantes, en sus ámbitos intelectual, humana, social y profesional, alentando una vida sana y libre de discriminaciones.
- Llevar a cabo la investigación aplicada y desarrollo tecnológico, pertinentes para el desarrollo económico y social de la región, del Estado del País.
- Difundir el conocimiento y la cultura a través de la extensión universitaria y la formación a lo largo de toda la vida.
- Promover la cultura innovadora, científica, tecnológica y emprendedora.
- Prestar servicios tecnológicos y de asesoría, que contribuyan a mejorar el desempeño del sector público, privado y social, así como las empresas y otras organizaciones de la entidad, de la región y en general del país.
- Impartir programas de educación continua con orientación a la capacitación para el trabajo y al fomento de la cultura tecnológica, en la región en el Estado y en el país.
- Desarrollar estudios o proyectos en las áreas de su competencia, que se traduzcan en aportaciones concretas que contribuyan al mejoramiento y mayor eficiencia de la producción de bienes y servicios a la elevación de la calidad de vida de la comunidad.
- Realizar funciones de vinculación en los sectores público, privado y social, para contribuir al desarrollo tecnológico, social y económico de la comunidad.
- Cumplir con cualquier otro que permita consolidar el modelo educativo basado en competencias.

Ejercicio fiscal

Los Estados Financieros, son presentados del 1 de enero al 31 de diciembre de 2021 y 2020.

Régimen jurídico

La Universidad Politécnica de Atlacomulco, Organismo Público Descentralizado del Poder Ejecutivo, con personalidad jurídica y patrimonio propios, sectorizada a la Secretaría de Educación.

Consideraciones fiscales del ente

Relevar el tipo de contribuciones que esté obligado a pagar o retener:

- Declaración anual informativa de los ingresos obtenidos y los gastos efectuados del régimen de personas morales con fines no lucrativos-Impuesto Sobre la Renta.
- Declaración Informativa de Operaciones con Terceros (DIOT).
- Declaración y entero de retenciones mensuales de ISR por sueldos y salarios.
- Declaración y entero de impuestos sobre erogaciones al trabajo personal.

La Estructura Organizacional de la Universidad Politécnica de Atlacomulco es:

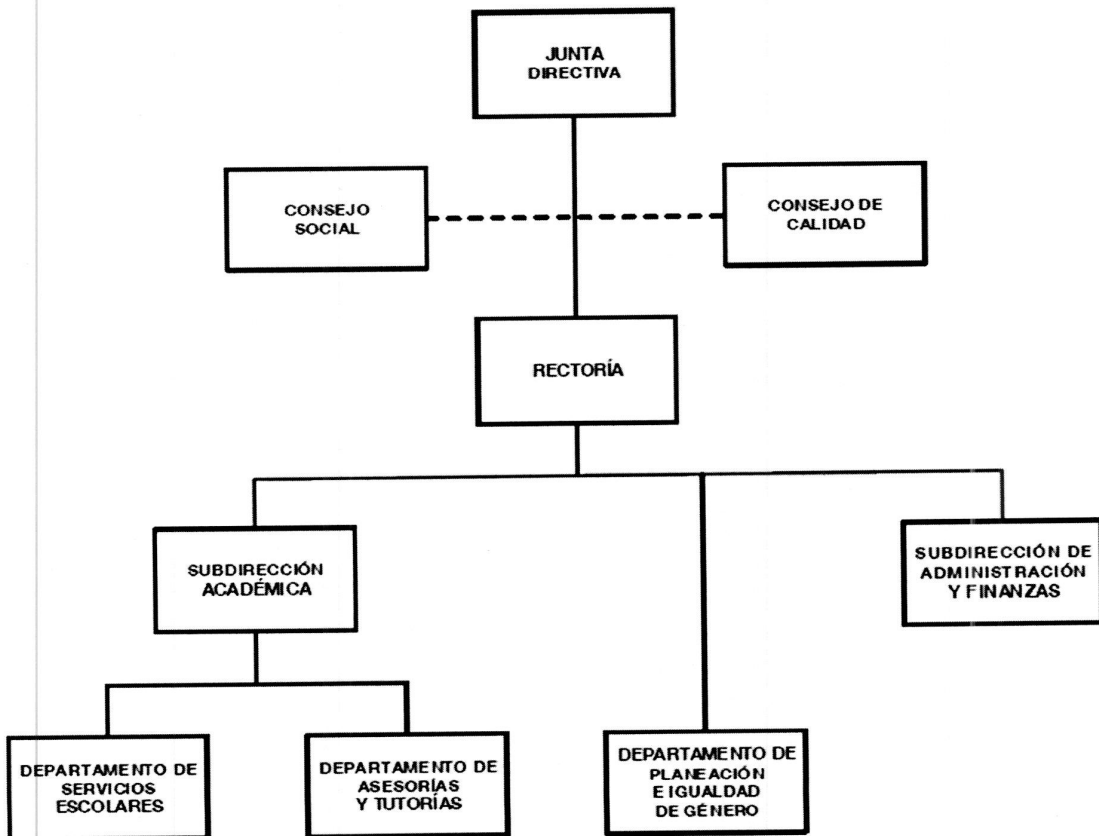

5. Bases de Preparación de los Estados Financieros

La Universidad Politécnica de Atacomulco prepara sus Estados Financieros en base a:

- a) La Ley de Contabilidad es de observancia obligatoria para los poderes Ejecutivo, Legislativo y Judicial de la Federación, entidades federativas; los ayuntamientos de los municipios; los órganos político-administrativos de las demarcaciones territoriales del Distrito Federal; las entidades de la administración pública paraestatal ya sean federales, estatales o municipales y los órganos autónomos federales y estatales. El órgano de coordinación para la armonización de la contabilidad gubernamental es el Consejo Nacional de Armonización Contable (CONAC), el cual tiene por objeto la emisión de las normas contables y lineamientos para la generación de información financiera que aplicará los entes públicos.

Basados en lo antes mencionado la Universidad Politécnica de Atacomulco prepara sus estados financieros conforme a lo establecido en la Ley General de Contabilidad Gubernamental.

- b) Con fundamento en los artículos 6 y 9, fracción I de la Ley General de Contabilidad Gubernamental, CONAC ha decidido lo siguiente:

Se emiten los postulados Básicos de Contabilidad Gubernamental a que hace referencia la Ley de Contabilidad. Los postulados sustentan de manera técnica el registro de las operaciones, la elaboración y presentación de estados financieros, basados en su razonamiento, eficiencia demostrada, respaldo en legislación especializada y aplicación de la Ley General Contabilidad Gubernamental (Ley de Contabilidad), con la finalidad de uniformar los métodos, procedimientos y practicas; mismas que es aplicada por la Universidad Politécnica de Atacomulco.

- c) Postulados Básicos:

- Sustancia económica
- Entes públicos
- Existencia permanente
- Revelación suficiente
- Importancia relativa
- Registro e integración presupuestaria
- Consolidación de información financiera
- Devengo contable
- Valuación
- Dualidad económica
- Consistencia

6. Políticas de Contabilidad Significativas

Los gastos se reconocen y registran en el momento en el que se devengan y los ingresos cuando se reciben. Los gastos se consideran en el momento en que se formalizo la operación.

La depreciación se calculó por el método de línea recta, calculándose a partir del mes siguiente al de su adquisición: con fundamento en el "Manual Único de Contabilidad Gubernamental para las Dependencias y Entidades Públicas del Gobierno y Municipios del Estado de México".

7. Posición en Moneda Extranjera y Protección por Riesgo Cambiario

No Aplica.

8. Reporte Analítico del Activo

- a) Vida útil o porcentajes de depreciación: La vida útil de los activos es determinada por los porcentajes establecidos en el "Manual Único de Contabilidad Gubernamental para las Dependencias y Entidades Públicas del Gobierno y Municipios del Estado de México", considerando lo siguiente.

Rubro	Tasa
Edificio	2%
Equipo de Cómputo	20%
Equipo de Oficina	3%
Maquinaria, Otros Equipos Herramientas	10%
Equipo de Transporte	10%
El resto	10%

- b) Los cambios en el porcentaje se realizarán si existen modificaciones en los porcentajes de depreciación de acuerdo al "Manual Único de Contabilidad Gubernamental para las Dependencias y Entidades Públicas del Gobierno y Municipios del Estado de México".
- c) Administración de activos; Se lleva a cabo un control con número de inventario, formato de resguardo y el área o lugar en donde se encuentran los activos.

9. Fideicomisos, Mandatos y Análogos

Durante el periodo terminado del 1º de enero al 31 de diciembre de 2021, la Universidad Politécnica de Atlacomulco no realizó actividades por concepto de fideicomisos, mandatos y análogos.

10. Reporte de Recaudación

La Universidad Politécnica de Atlacomulco obtuvo ingresos por Subsidios y Subvenciones por los siguientes conceptos:

Concepto	<u>2021</u>	<u>2020</u>
Subsidio estatal (gasto corriente)	13,444.0	14,109.3
Subsidio federal	5,888.6	6,828.5
Programa de Acciones para el Desarrollo FAM (2019)	.0	2,333.3
Total	<u>19,332.6</u>	<u>23,271.1</u>

Otros Ingresos y Beneficios Varios

Concepto	<u>2021</u>	<u>2020</u>
Seguros Sura, S.A. de C.V.	.0	257.2
Impuntualidad e Inasistencia	22.0	1.6
COMECYT	4.9	.0
Total	<u>26.9</u>	<u>258.8</u>

11. Información Sobre la Deuda y el Reporte Analítico de la Deuda

No aplica.

12. Calificaciones Otorgadas

No aplica.

13. Proceso de Mejora

a) Principales Políticas de control interno

Se está trabajando en las Políticas de control interno

b) Medidas de desempeño financiero, metas y alcance.

Se está trabajando en las Medidas de desempeño financiero, metas y alcance.

14. Información por Segmentos

No aplica.

15. Eventos Posteriores Al Cierre

No aplica.

16. Partes Relacionadas

La Universidad Politécnica de Atlacomulco no cuenta con partes relacionadas que pudieran ejercer influencia significativa sobre la toma de decisiones financieras y operativas.

17. Responsabilidad Sobre la Presentación Razonable de los Estados Financieros

“Bajo protesta de decir verdad declaramos que los Estados Financieros y sus notas, son razonablemente correctos y son responsabilidad del emisor”.

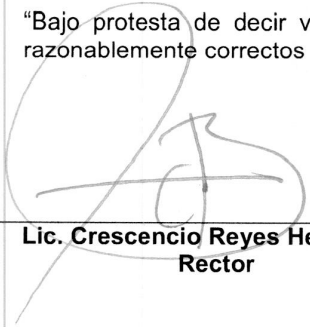

Lic. Crescencio Reyes Hernández
Rector

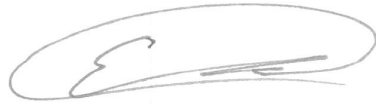

M. en A.N. Eduardo Aguilar Miranda
Subdirector de Administración y Finanzas

**UNIVERSIDAD POLITÉCNICA
DE ATLACOMULCO**

“UPA”

**INFORME DE AUDITORIA DEL
EJERCICIO PRESUPUESTAL Y PROGRAMÁTICOS**

AL 31 DE DICIEMBRE DE 2021

UNIVERSIDAD POLITÉCNICA DE ATLACOMULCO
“UPA”

Informe de Auditoría sobre el Ejercicio Presupuestal

Al 31 de diciembre de 2021

Contenido	Página
Opinión relativa al comportamiento presupuestal	1
Estado de Analítico de Ingresos	6
Estado Analítico del Ejercicio de Presupuestos de Egresos Clasificación por Clasificación por Objeto del Gasto	7
Estado Analítico del Ejercicio de Presupuestos de Egresos Clasificación por Clasificación por Económica	8
Estado Analítico del Ejercicio de Presupuestos de Egresos Clasificación Administrativa	9
Estado Analítico del Ejercicio de Presupuestos de Egresos Clasificación por Clasificación Funcional	12
Gasto por Categoría Programática	13
Endeudamiento Neto	14
Intereses de la Deuda	15
Conciliación entre los Ingresos Presupuestarios y Contables	16
Conciliación entre los Egresos Presupuestarios y los Gastos Contables	17
Notas a los Presupuestales	18



Liconsa, Salgado
& Asociados, S.C.

CONTADORES PUBLICOS

**A LA SECRETARIA DE LA CONTRALORIA
DEL GOBIERNO DEL ESTADO DE MEXICO**

**AL H. CONSEJO DIRECTIVO DE LA
UNIVERSIDAD POLITÉCNICA DE ATLACOMULCO
PRESENTE**

Hemos auditado los estados e información financiera presupuestaria de la Universidad Politécnica de Atlacomulco "UPA", correspondientes al ejercicio presupuestal y programático comprendido del 1 de enero al 31 de diciembre de 2021, que comprenden los estados analítico de ingresos; analítico del ejercicio del presupuesto de egresos en clasificación por Objeto del Gasto (Capítulo y Concepto); analítico del ejercicio del presupuesto de egresos en clasificación Económica (por Tipo de Gasto); analítico del ejercicio del presupuesto de egresos en clasificación Administrativa; analítico del presupuesto de egresos en clasificación Funcional (Finalidad y Función), Indicadores de Postura Fiscal (Conciliación entre los ingresos presupuestales y contables, Conciliación entre los egresos presupuestales y los gastos contables), Gasto por Categoría Programática y otra información explicativa, respecto al cumplimiento con las disposiciones establecidas en la normatividad a que se hace referencia en el siguiente párrafo en cuanto al registro y preparación de dichos estados e información financiera presupuestaria.

En nuestra opinión, los estados e información financiera presupuestaria adjuntos de la Universidad Politécnica de Atlacomulco "UPA", mencionados en el párrafo anterior, correspondientes al ejercicio comprendido del 1 de enero al 31 de diciembre de 2021, han sido preparados, en todos los aspectos importantes, de conformidad con las disposiciones establecidas en la Ley de Ingresos del Estado de México para el ejercicio fiscal 2021; el Presupuesto de Egresos del Gobierno del Estado de México para el ejercicio 2021; la Ley General de Contabilidad Gubernamental; la Ley de Contratación Pública del Estado de México y Municipios, y su Reglamento; el Código Financiero del Estado de México y Municipios; el Manual Único de Contabilidad Gubernamental para las Dependencias y Entidades Públicas del Gobierno y Municipios del Estado de México (vigente); Medidas de Austeridad y Contención al Gasto Público del Poder Ejecutivo del Gobierno del estado de México (vigentes); el Acuerdo por el que se establecen las Normas Administrativas para la Asignación y Uso de Bienes y Servicios de las Dependencias y Organismos Auxiliares del Ejecutivo Estatal (vigentes); y el Acuerdo por el que se establecen las Políticas, Bases y Lineamientos, en materia de adquisiciones, enajenaciones, arrendamientos y servicios de las Dependencias, Organismos Auxiliares y Tribunales Administrativos del Poder Ejecutivo del Estado de México (vigente).

Fundamento de la Opinión

Hemos llevado a cabo nuestra auditoría de conformidad con las Normas Internacionales de Auditoría y de acuerdo con las Normas Profesionales de Auditoría del Sistema Nacional de Fiscalización. Nuestras responsabilidades, de acuerdo con estas normas, se describen con más detalle en la sección "Responsabilidades del auditor para la auditoría de los estados e información financiera presupuestaria" de nuestro informe. Somos independientes del ente público de conformidad con el Código de Ética Profesional del Instituto Mexicano de Contadores Públicos, A.C., junto con los requerimientos de ética que son aplicables a nuestras auditorías de los estados financieros en México, y hemos cumplido con las demás responsabilidades de ética de conformidad con esos requerimientos y con el Código de Ética Profesional.

Consideramos que la evidencia de auditoría que hemos obtenido proporciona una base suficiente y adecuada para nuestra opinión.

Base de preparación y utilización de este informe

Llamamos la atención sobre la Nota 5 de Gestión Administrativa a los estados e información financiera, en la que se describe la base de preparación de los mismos en cumplimiento con las disposiciones normativas a que está sujeta la Universidad Politécnica de Atlacomulco "UPA". Dichos estados e información financiera presupuestaria han sido preparados para ser integrados en el Reporte de la Cuenta Pública Estatal, y están presentados en los formatos que para tal efecto fueron establecidos por la Unidad de Contabilidad Gubernamental de la Secretaría de Hacienda y Crédito Público.

Otra cuestión

La Administración de la Universidad Politécnica de Atlacomulco "UPA" ha preparado un juego de estados financieros al y por el año terminado el 31 de diciembre de 2021 de conformidad con las disposiciones en materia de información financiera establecidas en la Ley General de Contabilidad Gubernamental, y en el Manual Único de Contabilidad Gubernamental para las Dependencias y Entidades Públicas del Gobierno y Municipios del Estado de México, los cuales fueron auditados por nosotros conformes a las Normas Internacionales de Auditoría y emitimos, por separado, una opinión sin salvedades sobre los mismos, con fecha 11 de marzo de 2022.

Responsabilidades de la administración y de los encargados del gobierno de la entidad sobre los estados e información financiera presupuestaria

La administración de la Universidad Politécnica de Atlacomulco "UPA" es responsable de la preparación de los estados e información financiera presupuestaria de conformidad con las disposiciones establecidas en la Ley General de Contabilidad Gubernamental y en el Manual Único de Contabilidad Gubernamental para las Dependencias y Entidades Públicas del Gobierno y Municipios del Estado de México, y del control interno que la administración consideró necesario para permitir la preparación de los estados e información financiera presupuestaria libre de incorrección material debida a fraude o error.

Los encargados del gobierno de la Universidad Politécnica de Atlacomulco "UPA" son responsables de la supervisión del proceso de información financiera presupuestaria del Ente Público.

Responsabilidades del auditor sobre la auditoría de los estados e información financiera presupuestaria

Nuestros objetivos consisten en obtener una seguridad razonable sobre si los estados e información financiera presupuestaria, en su conjunto, se encuentran libres de incorrección material, debido a fraude o error, y emitir un informe de auditoría que contiene nuestra opinión. Seguridad razonable es un alto nivel de seguridad, pero no es una garantía, que una auditoría realizada de conformidad con las Normas Internacionales de Auditoría siempre detecte una incorrección material cuando existe. Las incorrecciones pueden deberse a fraude o error y son consideradas importantes si individualmente, o en su conjunto,



puede preverse razonablemente que influyan en las decisiones económicas que los usuarios hacen basándose en los estados e información financiera presupuestaria.

Como parte de una auditoría de conformidad con las Normas Internacionales de Auditoría, aplicamos nuestro juicio profesional y mantenemos una actitud de escepticismo profesional durante toda la auditoría. También:

- Identificamos y evaluamos los riesgos de incorrección material en los estados e información financiera presupuestaria, debida a fraude o error, diseñamos y aplicamos los procedimientos de auditoría para responder a esos riesgos y obtener evidencia de auditoría suficiente y apropiada para obtener una base para nuestra opinión. El riesgo de no detectar una incorrección material debida a fraude es mayor que en el caso de una incorrección material, ya que el fraude puede implicar colusión, falsificación, manifestaciones intencionalmente erróneas, omisiones intencionales o la anulación del control interno.
- Obtenemos conocimiento del control interno importante para la auditoría con el fin de diseñar los procedimientos de auditoría que consideramos adecuados en las circunstancias, y no con la finalidad de expresar una opinión sobre la eficacia del control interno de la Universidad Politécnica de Atacomulco "UPA".
- Evaluamos lo apropiado de las revelaciones hechas por la administración de la Universidad Politécnica de Atacomulco "UPA".

Nos comunicamos con los responsables del gobierno de la Universidad Politécnica de Atacomulco "UPA", en relación, entre otras cuestiones, con el alcance planeado y el momento de realización de la auditoría y los hallazgos importantes de la auditoría, así como cualquier deficiencia significativa en el control interno que identificamos durante nuestra auditoría.

Atentamente

Licona, Salgado y Asociados, S. C.

C. P. C. Víctor M. Licona Fernández
Socio

Toluca, Estado de México a 11 de marzo de 2022

NOTA INGRESO PRESUPUESTAL

Con fundamento en la Fracción XXX del Artículo 61 de la Constitución Política del Estado Libre y Soberano de México que a la letra dice:

“Artículo 61.- Son facultades y obligaciones de la Legislatura:

...

XXX. Aprobar anualmente el Presupuesto de Egresos del Estado, previo examen, discusión y, en su caso, modificación del Proyecto enviado por el Ejecutivo Estatal, una vez aprobadas las contribuciones establecidas en la Ley de Ingresos del Estado, a más tardar el 15 de diciembre, o hasta el 31 del mismo mes, cuando inicie el periodo constitucional el Ejecutivo Federal. En el Presupuesto de Egresos se dispondrá de las medidas apropiadas para vigilar su correcta aplicación.

Si cumplidos los plazos a que se refiere el párrafo anterior no se hubieren aprobado los ordenamientos jurídico financieros referidos, seguirán en vigor hasta el 31 de enero del ejercicio fiscal inmediato siguiente los expedidos para el ejercicio fiscal inmediato anterior al de las iniciativas en discusión. En el caso de la Ley de Ingresos del Estado, sólo seguirán vigentes aquellos rubros que no se hayan visto afectados por la entrada en vigor de los ordenamientos legales correspondientes de carácter federal...”

Considerando que la Ley de Ingresos del Estado de México para el ejercicio fiscal del año 2021, fue autorizada mediante decreto número 233 de fecha 26 de enero y de acuerdo al Segundo Transitorio de la misma que a la letra dice:

TRANSITORIOS

...

“SEGUNDO.- Esta Ley entrará en vigor al día siguiente de su publicación.”

...

La Ley de Ingresos del Estado de México para el ejercicio fiscal del año 2021 entró en vigor el 27 de enero de 2021, y al amparo de la disposición Constitucional antes mencionada, se consideró para recibir los ingresos necesarios para cubrir las erogaciones previstas en el Presupuesto de Egresos del año inmediato anterior por un monto de 1 un millón 326.5 miles de pesos, mismos que sirvieron para sufragar las erogaciones de gasto corriente realizadas en el mes de enero de 2021.

NOTA EGRESO PRESUPUESTAL

Con fundamento en la Fracción XXX del Artículo 61 de la Constitución Política del Estado Libre y Soberano de México que a la letra dice:

“Artículo 61.- Son facultades y obligaciones de la Legislatura:

...

XXX. Aprobar anualmente el Presupuesto de Egresos del Estado, previo examen, discusión y, en su caso, modificación del Proyecto enviado por el Ejecutivo Estatal, una vez aprobadas las contribuciones establecidas en la Ley de Ingresos del Estado, a más tardar el 15 de diciembre, o hasta el 31 del mismo mes, cuando inicie el periodo constitucional el Ejecutivo Federal. En el Presupuesto de Egresos se dispondrá de las medidas apropiadas para vigilar su correcta aplicación. Si cumplidos los plazos a que se refiere el párrafo anterior no se hubieren aprobado los ordenamientos jurídico financieros referidos, seguirán en vigor hasta el 31 de enero del ejercicio fiscal inmediato siguiente los expedidos para el ejercicio fiscal inmediato anterior al de las iniciativas en discusión... En el caso del Presupuesto de Egresos, la extensión de su vigencia se entenderá referida únicamente a lo relativo al gasto corriente.”

Considerando que el Presupuesto de Egresos del Gobierno del Estado de México para el ejercicio fiscal del año 2021, fue autorizado mediante decreto número 236 de fecha 26 de enero y de acuerdo al Segundo Transitorio del mismo que a la letra dice:

TRANSITORIOS

...

“SEGUNDO. El presente Decreto entrara en vigor al día siguiente de su publicación.”

...

El Presupuesto de Egresos del Gobierno del Estado de México para el ejercicio fiscal del año 2021 entró en vigor el 27 de enero de 2021 y al amparo de la disposición Constitucional antes mencionada, se consideraron autorizadas las erogaciones de gasto corriente por un monto de 1 un millón 147.5 miles de pesos en el capítulo 1000, 8 miles de pesos en el capítulo 2000 y 171 mil pesos en el capítulo 3000, para el periodo comprendido del 1 al 26 de enero de 2021.

Universidad Politécnica de Atlatomulco
Estado Analítico de Ingresos
Del 1 de enero al 31 de diciembre de 2021
(Miles de pesos)

Rubro de Ingresos	Ingreso					Diferencia (6= 5 - 1)
	Estimado	Ampliaciones y Reducciones	Modificado	Devengado	Recaudado	
	(1)	(2)	(3= 1 + 2)	(4)	(5)	
Impuestos			.0			.0
Cuotas y Aportaciones de Seguridad Social			.0			.0
Contribuciones de Mejoras			.0			.0
Derechos			.0			.0
Productos			.0			.0
Aprovechamientos	1,326.5		1,326.5	26.9	26.9	-1,299.6
Ingresos por Ventas de Bienes, Prestación de Servicios y Otros Ingresos	8,317.3	-4,866.2	3,451.1			-8,317.3
Participaciones, Aportaciones, Convenios, Incentivos Derivados de la Colaboración Fiscal y Fondos Distintos de Aportaciones			.0			.0
Transferencias, Asignaciones, Subsidios y Subvenciones, y Pensiones y Jubilaciones	14,280.0	5,758.7	20,038.7	19,332.6	19,332.6	5,052.6
Ingresos Derivados de Financiamientos	.0	3,124.6	3,124.6	5,158.6	5,158.6	5,158.6
Total	23,923.8	4,017.1	27,940.9	24,518.1	24,518.1	594.3
Ingresos excedentes ¹						

Estado Analítico de Ingresos Por Fuente de Financiamiento	Ingreso					Diferencia (6= 5 - 1)
	Estimado	Ampliaciones y Reducciones	Modificado	Devengado	Recaudado	
	(1)	(2)	(3= 1 + 2)	(4)	(5)	
Ingresos del Poder Ejecutivo Federal o Estatal y de los Municipios	.0	.0	.0	.0	.0	.0
Impuestos			.0			.0
Cuotas y Aportaciones de Seguridad Social			.0			.0
Contribuciones de Mejoras			.0			.0
Derechos			.0			.0
Productos			.0			.0
Aprovechamientos			.0			.0
Participaciones, Aportaciones, Convenios, Incentivos Derivados de la Colaboración Fiscal y Fondos Distintos de Aportaciones			.0			.0
Transferencias, Asignaciones, Subsidios y Subvenciones, y Pensiones y Jubilaciones			.0			.0
Ingresos de los Entes Públicos de los Poderes Legislativo y Judicial, de los Órganos Autónomos y del Sector Paraestatal o Paramunicipal, así como de las Empresas Productivas del Estado	23,923.8	892.5	24,816.3	19,359.5	19,359.5	-4,564.3
Cuotas y Aportaciones de Seguridad Social			.0			.0
Productos			.0			.0
Ingresos por Venta de Bienes, Prestación de Servicios y Otros Ingresos	9,643.8	-4,866.2	4,777.6	26.9	26.9	-9,616.9
Transferencias, Asignaciones, Subsidios y Subvenciones, y Pensiones y Jubilaciones	14,280.0	5,758.7	20,038.7	19,332.6	19,332.6	5,052.6
Ingresos Derivados de Financiamiento	.0	3,124.6	3,124.6	5,158.6	5,158.6	5,158.6
Ingresos Derivados de Financiamientos	.0	3,124.6	3,124.6	5,158.6	5,158.6	5,158.6
Total	23,923.8	4,017.1	27,940.9	24,518.1	24,518.1	594.3
Ingresos excedentes ¹						

¹Bajo protesta de decir verdad declaramos que los estados financieros y sus notas, son razonablemente correctos y son responsabilidad del emisor.

Universidad Politécnica de Atlacomulco
Estado Analítico del Ejercicio del Presupuesto de Egresos
Clasificación por Objeto del Gasto (Capítulo y Concepto)
Del 1 de enero al 31 de diciembre de 2021
(Miles de Pesos)

Concepto	Egresos					Subtercero 6 = (3 + 4)
	Aprobado	Ampliaciones/ (Reducciones)	Modificado	Devengado	Pagado	
	1	2	3 = (1 + 2)	4	5	
Servicios Personales	14,149.1	4,399.8	18,547.9	18,734.8	13,752.8	1,813.1
Remuneraciones al Personal de Carácter Permanente	8,386.1	3,084.4	11,450.5	10,867.3	9,932.8	783.2
Remuneraciones al Personal de Carácter Transitorio	1,988.3	1,373.2	3,361.4	2,925.7	2,565.8	435.7
Remuneraciones Adicionales y Especiales	0	0	0	0	0	0
Seguridad Social	3,058.4	0	3,058.4	2,473.5	710.6	584.9
Otras Prestaciones Sociales y Económicas	716.4	53.6	862.8	853.6	563.8	9.3
Provisiones	0	0	0	0	0	0
Pago de Estímulos a Servidores Públicos	0	14.8	14.8	14.8	0	0
Materiales y Suministros	3,072.6	-1,773.7	1,298.9	541.5	541.5	757.4
Materiales de Administración, Emisión de Documentos y Artículos Oficiales	495.5	32.1	527.6	232.8	232.7	294.8
Alimentos y Utensilios	60.7	0	60.7	1.0	1.0	59.7
Materiales Primas y Materiales de Producción y Comercialización	0	0	0	0	0	0
Materiales y Artículos de Construcción y de Reparación	0	13.2	13.2	13.2	13.2	0
Productos Químicos, Farmacéuticos y de Laboratorio	46.0	0	46.0	7.0	7.0	39.0
Combustibles, Lubricantes y Aditivos	548.0	-265.5	282.8	282.8	282.8	19.7
Vestuario, Blancos, Prendas de Protección y Artículos Deportivos	340.0	-39.4	300.6	5.2	5.2	295.4
Materiales y Suministros Para Seguridad	0	0	0	0	0	0
Herramientas, Refacciones y Accesorios Menores	1,582.4	-1,514.2	68.2	19.5	19.5	48.7
Servicios Generales	6,702.0	-1,976.2	4,725.9	3,558.9	2,166.9	1,167.0
Servicios Básicos	905.7	279.4	626.3	358.7	344.5	287.6
Servicios de Arrendamiento	12.4	0	12.4	1.3	1.3	11.1
Servicios Profesionales, Científicos, Técnicos y Otros Servicios	1,196.6	77.2	1,273.8	928.3	491.4	347.5
Servicios Financieros, Bancarios y Comerciales	187.8	58.1	245.9	212.3	132.0	33.6
Servicios de Instalación, Reparación, Mantenimiento y Conservación	2,388.7	-1,187.1	1,181.7	1,131.2	855.9	50.4
Servicios de Comunicación Social y Publicidad	97.5	-85.2	12.2	12.2	12.2	0
Servicios de Tránsito y Váticos	86.7	-31.4	55.3	55.3	55.3	0
Servicios Oficiales	37.0	-17.9	19.1	19.1	19.1	0
Otros Servicios Generales	1,800.6	-510.4	1,299.1	842.5	325.2	456.6
Transferencias, Asignaciones, Subsidios y Otras Ayudas	0	0	0	0	0	0
Transferencias Internas y Asignaciones al Sector Público	0	0	0	0	0	0
Transferencias al Resto del Sector Público	0	0	0	0	0	0
Subsidios y Subvenciones	0	0	0	0	0	0
Ayudas Sociales	0	0	0	0	0	0
Pensiones y Jubilaciones	0	0	0	0	0	0
Transferencias a Fideicomisos, Mandatos y Otros Análogos	0	0	0	0	0	0
Transferencias a la Seguridad Social	0	0	0	0	0	0
Donativos	0	0	0	0	0	0
Transferencias al Exterior	0	0	0	0	0	0
Bienes Muebles, Inmuebles e Intangibles	0	243.6	243.6	243.6	243.6	0
Mobiliario y Equipo de Administración	0	0	0	0	0	0
Mobiliario y Equipo Educativo y Recreativo	0	0	0	0	0	0
Equipo e Instrumental Médico y de Laboratorio	0	0	0	0	0	0
Vehículos y Equipo de Transporte	0	0	0	0	0	0
Equipo de Defensa y Seguridad	0	0	0	0	0	0
Maquinaria, Otros Equipos y Herramientas	0	243.6	243.6	243.6	243.6	0
Activos Biológicos	0	0	0	0	0	0
Bienes Inmuebles	0	0	0	0	0	0
Activos Intangibles	0	0	0	0	0	0
Inversión Pública	0	0	0	0	0	0
Obra Pública en Bienes de Dominio Público	0	0	0	0	0	0
Obra Pública en Bienes Propios	0	0	0	0	0	0
Proyectos Productivos y Acciones de Fomento	0	0	0	0	0	0
Inversiones Financieras y Otras Provisiones	0	0	0	0	0	0
Inversiones Para el Fomento de Actividades Productivas	0	0	0	0	0	0
Acciones y Participaciones de Capital	0	0	0	0	0	0
Compra de Títulos y Valores	0	0	0	0	0	0
Concesión de Préstamos	0	0	0	0	0	0
Inversiones en Fideicomisos, Mandatos y Otros Análogos	0	0	0	0	0	0
Otras Inversiones Financieras	0	0	0	0	0	0
Provisiones para Contingencias y Otras Erogaciones Especiales	0	0	0	0	0	0
Participaciones y Aportaciones	0	0	0	0	0	0
Participaciones	0	0	0	0	0	0
Aportaciones	0	0	0	0	0	0
Convenios	0	0	0	0	0	0
Deuda Pública	0	3,124.6	3,124.6	3,124.6	3,124.6	0
Amortización de la Deuda Pública	0	0	0	0	0	0
Intereses de la Deuda Pública	0	0	0	0	0	0
Comisiones de la Deuda Pública	0	0	0	0	0	0
Gastos de la Deuda Pública	0	0	0	0	0	0
Costo por Coberturas	0	0	0	0	0	0
Apoyos Financieros	0	3,124.6	3,124.6	3,124.6	3,124.6	0
Adelantos de Ejercicios Fiscales Anteriores	0	0	0	0	0	0
Total del Gasto	23,923.9	4,017.1	27,940.9	24,203.4	19,649.2	3,737.5

Universidad Politécnica de Atlacomulco
 Estado Analítico del Ejercicio del Presupuesto de Egresos
 Clasificación Económica (por Tipo de Gasto)
 Del 1 de enero al 31 de diciembre de 2021
 (Miles de Pesos)

Concepto	Egresos					Subejercicio
	Aprobado	Ampliaciones/ (Reducciones)	Modificado	Devengado	Pagado	
	1	2	3 = (1 + 2)	4	5	
Gasto Corriente	23,923.8	648.9	24,572.7	20,835.2	16,481.0	3,737.5
Gasto de Capital	-	243.6	243.6	243.6	243.6	-
Amortización de la Deuda y Disminución de Pasivos	-	3,124.6	3,124.6	3,124.6	3,124.6	-
Pensiones y Jubilaciones	-	-	-	-	-	-
Participaciones	-	-	-	-	-	-
Total del Gasto	23,923.8	4,017.1	27,940.9	24,203.4	19,849.2	3,737.5

Universidad Politécnica de Atacomulco
 Estado Analítico del Ejercicio del Presupuesto de Egresos
 Clasificación Administrativa
 Del 1 de enero al 31 de diciembre de 2021
 (Miles de pesos)

Concepto	Egresos					Subejercicio 6 = (3 - 4)
	Aprobado	Ampliaciones/ (Reducciones)	Modificado	Devengado	Pagado	
	1	2	3 = (1 + 2)	4	5	
Poder Ejecutivo	23,923.8	4,017.1	27,940.9	24,203.4	19,849.2	3,737.5
Poder Legislativo			-			-
Poder Judicial			-			-
Órganos Autónomos			-			-
Total del Gasto	23,923.8	4,017.1	27,940.9	24,203.4	19,849.2	3,737.5

Universidad Politécnica de Atlacomulco
 Estado Analítico del Ejercicio del Presupuesto de Egresos
 Clasificación Administrativa
 Del 1 de enero al 31 de diciembre de 2021
 (Miles de Pesos)

Concepto	Egresos					Subejercicio 6 = (3 - 4)
	Aprobado	Ampliaciones/ (Reducciones)	Modificado	Devengado	Pagado	
	1	2	3 = (1 + 2)	4	5	
Entidades Paraestatales y Fideicomisos No Empresariales y No Financieros	23,923.8	4,017.1	27,940.9	24,203.4	19,849.2	3,737.5
Instituciones Públicas de Seguridad Social						
Entidades Paraestatales Empresariales No Financieras con Participación Estatal Mayoritaria						
Fideicomisos Empresariales No Financieros con Participación Estatal Mayoritaria						
Entidades Paraestatales Empresariales Financieras Monetarias con Participación Estatal Mayoritaria						
Entidades Paraestatales Empresariales Financieras No Monetarias con Participación Estatal Mayoritaria						
Fideicomisos Financieros Públicos con Participación Estatal Mayoritaria						
Total del Gasto	23,923.8	4,017.1	27,940.9	24,203.4	19,849.2	3,737.5

Universidad Politécnica de Atlatomulco
 Estado Analítico del Ejercicio del Presupuesto de Egresos
 Clasificación Administrativa
 Del 1 de enero al 31 de diciembre de 2021
 (Miles de Pesos)

Concepto	Egresos					Subejercicio 6 = (3 + 4)
	Aprobado	Ampliaciones/ (Reducciones)	Modificado	Devengado	Pagado	
	1	2	3 = (1 + 2)	4	5	
Universidad Politecnica de Atlatomulco	23,923.8	4,017.1	27,940.9	24,203.4	19,849.2	3,737.5
Total del Gasto	23,923.8	4,017.1	27,940.9	24,203.4	19,849.2	3,737.5

Universidad Politécnica de Atlacomulco
 Estado Analítico del Ejercicio del Presupuesto de Egresos
 Clasificación Funcional (Finalidad y Función)
 Del 1 de enero al 31 de diciembre de 2021
 (Miles de Posos)

Concepto	Egresos					Subejercicio 6 = (3 - 4)
	Aprobado	Ampliaciones/ (Reducciones)	Modificado	Devengado	Pagado	
	1	2	3 = (1 + 2)	4	5	
Gobierno						-
Legislación						-
Justicia						-
Coordinación de la Política de Gobierno						-
Relaciones Exteriores						-
Asuntos Financieros y Hacendarios						-
Seguridad Nacional						-
Asuntos de Orden Público y de Seguridad Interior						-
Otros Servicios Generales						-
Desarrollo Social	23,923.8	892.5	24,816.3	21,078.8	16,724.6	3,737.5
Protección Ambiental						-
Vivienda y Servicios a la Comunidad						-
Salud						-
Recreación, Cultura y Otras Manifestaciones Sociales						-
Educación	23,923.8	892.5	24,816.3	21,078.8	16,724.6	3,737.5
Protección Social						-
Otros Asuntos Sociales						-
Desarrollo Económico						-
Asuntos Económicos, Comerciales y Laborales en General						-
Agropecuaria, Silvicultura, Pesca y Caza						-
Combustibles y Energía						-
Minería, Manufacturas y Construcción						-
Transporte						-
Comunicaciones						-
Turismo						-
Ciencia, Tecnología e Innovación						-
Otras Industrias y Otros Asuntos Económicos						-
Otras no Clasificadas en Funciones Anteriores		3,124.6	3,124.6	3,124.6	3,124.6	-
Transacciones de la Deuda Pública / Costo Financiero de la Deuda						-
Transferencias, Participaciones y Aportaciones entre Diferentes Niveles y Órdenes de Gobierno						-
Sanearamiento del Sistema Financiero						-
Adeudos de Ejercicios Fiscales Anteriores		3,124.6	3,124.6	3,124.6	3,124.6	-
Total del Gasto	23,923.8	4,017.1	27,940.9	24,203.4	19,849.2	3,737.5

Universidad Politécnica de Atlacomulco
 Endeudamiento Neto
 Del 1 de Enero al 31 de Diciembre de 2021
 (Miles de Pesos)

Identificación de Crédito o Instrumento	Contratación/Colocación	Amortización	Endeudamiento Neto
	A	B	C = A - B
Créditos Bancarios			
			-
NO APLICA			
			-
			-
			-
			-
Total Créditos Bancarios	-	-	-
Otros Instrumentos de Deuda			
			-
			-
			-
			-
			-
Total Otros Instrumentos de Deuda	-	-	-
TOTAL	-	-	-

Universidad Politécnica de Atlacomulco
 Intereses de la Deuda
 Del 1 de Enero al 31 de Diciembre de 2021
 (Miles de Pesos)

Identificación de Crédito o Instrumento	Devengado	Pagado
Créditos Bancarios		
NO APLICA		
Total de Intereses de Créditos Bancarios		
	-	-
Otros Instrumentos de Deuda		
Total de Intereses de Otros Instrumentos de Deuda		
	-	-
TOTAL		
	-	-

UNIVERSIDAD POLITÉCNICA DE ATLACOMULCO "UPA"

NOTAS A LOS ESTADOS PRESUPUESTALES Y PROGRAMÁTICOS

Del 1º de enero al 31 de diciembre de 2021
(Cifras expresadas en miles de pesos)

INFORMACIÓN PRESUPUESTARIA

1. CONSTITUCIÓN Y OBJETIVO.

La Universidad Politécnica de Atlacomulco se crea como un organismo público descentralizado del Poder Ejecutivo, con personalidad jurídica y patrimonio propios, con domicilio social en el Municipio de Atlacomulco, Estado de México, sectorizada a la Secretaría de Educación; la cual fue creada el 13 de enero del 2014 Gaceta de Gobierno del Estado de México No. 6 Tomo CXCVII A: 202/3/001/02.

Objetivos:

- Impartir educación en los niveles de Licenciatura Especialización, Maestría y Doctorado, así como cursos de actualización en sus diversas modalidades, incluyendo educación a distancia diseñada con base en competencias, para preparar profesionales con una sólida formación científica, tecnológica y en valores, conscientes del contexto nacional e internacional, en lo económico, político, social, del medio ambiente y cultural.
- Proporcionar la información integral de sus estudiantes, en sus ámbitos intelectual, humana, social y profesional, alentando una vida sana y libre de discriminaciones. Llevar a cabo la investigación aplicada y desarrollo tecnológico, pertinentes para el desarrollo económico y social de la región, del Estado del País.
- Difundir el conocimiento y la cultura a través de la extensión universitaria y la formación a lo largo de toda la vida.
- Promover la cultura innovadora, científica, tecnológica y emprendedora.
- Prestar servicios tecnológicos y de asesoría, que contribuyan a mejorar el desempeño del sector público, privado y social, así como las empresas y otras organizaciones de la entidad, de la región y en general del país.
- Impartir programas de educación continua con orientación a la capacitación para el trabajo y al fomento de la cultura tecnológica, en la región en el Estado y en el país.
- Desarrollar estudios o proyectos en las áreas de su competencia, que se traduzcan en aportaciones concretas que contribuyan al mejoramiento y mayor eficiencia de la producción de bienes y servicios a la elevación de la calidad de vida de la comunidad.
- Realizar funciones de vinculación en los sectores público, privado y social, para contribuir al desarrollo tecnológico, social y económico de la comunidad.
- Cumplir con cualquier otro que permita consolidar el modelo educativo basado en competencias.

2. NORMATIVIDAD GUBERNAMENTAL.

Dichos estados e información financiera presupuestaria han sido preparados para ser integrados en el Reporte de la Cuenta Pública Estatal, y están presentados en los formatos que para tal efecto fueron establecidos por la Unidad de Contabilidad Gubernamental de la Secretaría de Hacienda y Crédito Público.

El control y registro del presupuesto asignado para el ejercicio 2021, lo realizó la Universidad basándose en la normatividad siguiente:

- Ley de Ingresos del Estado de México para el ejercicio fiscal 2021.
- El Presupuesto de Egresos del Gobierno del Estado de México para el ejercicio 2021.
- La Ley General de Contabilidad Gubernamental.
- La Ley de Contratación Pública del Estado de México y Municipios, y su Reglamento; el Código Financiero del Estado de México y Municipios;
- El Manual Único de Contabilidad Gubernamental para las Dependencias y Entidades Públicas del Gobierno y Municipios del Estado de México (vigente);
- El Acuerdo por el que se establecen las Normas Administrativas para la Asignación y Uso de Bienes y Servicios de las Dependencias y Organismos Auxiliares del Ejecutivo Estatal
- Acuerdo por el que se establecen las Políticas, Bases y Lineamientos, en materia de adquisiciones, enajenaciones, arrendamientos y servicios de las Dependencias, Organismos Auxiliares y Tribunales Administrativos del Poder Ejecutivo del Estado de México.

Las bases de preparación aplicables a la Universidad para el registro y control de las operaciones presupuestales son las siguientes:

- Ley de Ingresos Estimada: Representa el importe total del presupuesto autorizado por concepto, utilizando como contra-cuenta la Ley de Ingresos per Ejecutar.
- Ley de Ingresos por Ejecutar: En esta cuenta se hará el registro de los ingresos que están pendientes de recibir y que corresponden a la Ley de Ingresos Estimada y se disminuye por los importes recaudados.
- Ley de Ingresos Recaudada: En esta cuenta se registrarán los ingresos recibidos y específicamente para los Organismos Auxiliares las transferencias recibidas del Gobierno Federal, del Gobierno del Estado de México, o de los municipios, independientemente de que su destino sea para cubrir su gasto corriente o de inversión.
- Presupuesto de Egresos Aprobado: Correspondiente al monto total del presupuesto autorizado para gasto corriente y de inversión, con base en el decreto correspondiente y su contra-cuenta es la de Presupuesto de Egresos por Ejercer
- Presupuesto de Egresos por Ejercer: En esta cuenta se registrarán los recursos que están pendientes por ejercer, tanto de gasto de operación como de inversión y se disminuye por los importes ejercidos.
- Presupuesto de Egresos Comprometido: Se registrarán en esta cuenta, los compromisos de egresos generados, desde que inicia el proceso adquisitivo, o bien, cuando se formaliza la operación, independientemente de la forma o documentación que ampare ese hecho, se

utilizará como contra- cuenta la de Presupuesto de Egresos por Ejercer, el movimiento se cancelará al afectar el Presupuesto de Egresos Devengado o Pagado, según corresponda.

- Presupuesto de Egresos Devengado: El registro en esta cuenta se refiere a los egresos por los que se ha creado una cuenta por pagar y su contra-cuenta es la de Presupuesto de Egresos Comprometido o por Ejercer, según corresponda.
- Presupuesto de Egresos Pagado: En esta cuenta se registrarán los egresos por los que se ha realizado un desembolso de efectivo o por el reconocimiento presupuestal de una erogación como consecuencia de un ingreso presupuestal, este registro se realizará en el momento de la expedición de la nómina, de liquidar el pasivo a favor de proveedores de bienes o servicios o por el pago de facturas, en el caso de compras de contado, se utilizará como contra-cuenta la de Presupuesto de Egresos Comprometido, Devengado o por Ejercer, según corresponda.

3. PRESUPUESTO DE INGRESOS.

INGRESOS

Se tuvo previsto recaudar ingresos por 23 millones 923.8 miles de pesos posteriormente se autorizaron ampliaciones netas de más por 4 millones 017.1 miles de pesos, obteniendo un autorizado por 27 millones 940.9 miles de pesos, logrando recaudar 24 millones 518.1 miles de pesos, por lo que se obtuvo una variación menor por 3 millones 422.8 miles de pesos, que representó el menos 12.3 por ciento del total autorizado.

La variación se dio principalmente en el rubro de Ingresos Derivados de Financiamientos para el pago de pasivos derivados de erogaciones devengadas y pendientes.

4. PRESUPUESTO DE EGRESOS.

EGRESOS

La Universidad Politécnica de Atlacomulco, tuvo un presupuesto inicial autorizado de 23 millones 923.8 miles pesos, presentando ampliaciones y traspasos netos de más, por un importe 4 millones 017.1 miles pesos, con lo que se determinó un presupuesto total modificado de 27 millones 940.9 miles pesos, de los cuales se ejercieron 24 millones 203.4 miles de pesos, obteniendo una variación de 3 millones 737.5 miles de pesos, equivalente al 13.4 por ciento menos respecto al monto autorizado.

SERVICIOS PERSONALES

El presupuesto autorizado inicial de este capítulo fue de 14 millones 149.1 miles de pesos, con ampliaciones y traspasos netos de más por 4 millones 398.8 miles de pesos, obteniendo un presupuesto modificado de 18 millones 547.9 miles de pesos, de los cuales se ejercieron 16 millones 734.8 miles de pesos, obteniendo una variación un millón 813.1 por ciento, equivalente al 9.8 por ciento menos respecto al monto autorizado.

MATERIALES Y SUMINISTROS

El presupuesto autorizado inicial de este capítulo fue por un monto de 3 millones 072.6 miles de pesos, con ampliaciones y traspasos netos de menos un millón 773.7 miles de pesos, obteniendo un presupuesto modificado de un millón 298.9 miles de pesos, de los cuales se ejercieron 541.5 miles de pesos, obteniendo un subejercicio de 541.5 miles de pesos, lo que representó el 58.3 por ciento menos respecto al monto autorizado.

La variación se deriva del cumplimiento al programa anual de ahorro, así como a las restricciones en las partidas de gasto consideradas como "intransferibles" las cuales tienen restricción en cuanto al monto autorizado por lo que no puede disminuirse.

SERVICIOS GENERALES

El presupuesto autorizado inicial de este capítulo fue por un monto de 6 millones 702.1 miles de pesos, con ampliaciones y traspasos netos de menos por un millón 976.2 miles de pesos, obteniendo un presupuesto modificado de 4 millones 725.9 miles de pesos, de los cuales se ejercieron 3 millones 558.9 miles de pesos, obteniendo un subejercicio de un millón 167.0 miles de pesos, lo que representó el 24.7 por ciento menos respecto al monto autorizado.

La variación se deriva del cumplimiento al programa anual de ahorro, así como a las restricciones en las partidas de gasto consideradas como "intransferibles" las cuales tienen restricción en cuanto al monto autorizado por lo que no puede disminuirse.

TRANSFERENCIAS, ASIGNACIONES, SUBSIDIOS Y OTRAS AYUDAS

No se tuvo presupuesto autorizado en este rubro.

BIENES MUEBLES, INMUEBLES E INTANGIBLES

Se autorizó una ampliación de este capítulo por un monto de 243.6 miles de pesos, los cuales se ejercieron en su totalidad.

DEUDA PÚBLICA

Se autorizó una ampliación para el pago de pasivos derivados de erogaciones devengadas y pendientes de ejercicios fiscales anteriores por un importe de 3 millones 124.6 miles de pesos, los cuales se ejercieron en su totalidad.